

令和7年度

図書館年次報告書

45

駒澤大学図書館

序文

館長 矢野秀武

駒澤大学図書館（令和4年[2022年]10月17日落成）は、令和7年度に新設後3年目を迎えた。新設当初はコロナ禍の収束が見え始めた時期の運営であったが、現在は通常の運営となっている。その一方で、夏季の館内温度の上昇や、ゲリラ豪雨の増水による館内への浸水など、気象状況に起因する館内施設の不具合が生じている。これは図書館事務部署の管轄を越える問題であり、他部署による対応が進められている。他方で、長年の懸案である書架狭隘化問題については、駒澤大学キャンパスマスタープランの更新により、館内のスタジオスペース（図書館地下1室、3階1室）を書架利用できる条件が整いつつあり、明るい兆しも見え始めている。

令和7年度の図書館の利用状況はやや増加傾向にある。年間入館者数は、前値比103.6%、館外貸出冊数は前年比108.4%となっている。学生一人当たりになると、入館数は年間20.9回、館外貸出冊数は年間5.3冊となっている（電子ブック利用数を除く）。なお、今年度の特徴としては、駒澤大学高等学校の生徒による図書館利用の急増、館内グループ学修室の就職活動（オンライン会議や面接等）への利用増加などがあげられる。今後、図書館以外の部署と連携した対応も必要となってくるだろう。

今年度の図書館資料の受入冊数（固定資産のみ）は、和図書7,554冊、洋図書674冊、和雑誌1,018冊、洋雑誌319冊、視聴覚資料が13冊となっている。他方で除籍処理された資料は和図書1,337冊、洋図書187冊、和雑誌1冊であった。これらを含め、今年度末の図書館の蔵書数は、和漢書743,120冊、洋図書250,418冊、合計993,538冊、雑誌については、和雑誌111,193冊、洋雑誌123,052冊、合計234,245冊となっている。

また、データベースの今年度契約数は104件（昨年度88件）、電子ジャーナル全文誌数は30,706件、電子ブック（簿外資産）の今年度受入れ数は、875冊（昨年度625冊）となっている。いずれも増加しているが、電子ブックについては蔵書の総数は6,396冊であり、今後の更なる拡充が望まれる。なお、電子ジャーナルの購読料の値上げの問題に対応すべく、文献単位での購入が可能なDDS（ドキュメント・デリバリー・サービス）の導入が、専任教員向けとして、今年度より試験的に開始された。

学生向けの企画展示・イベントとしては、昨年同様に、新入生おすすめ図書、学生選書ツアー、学生支援センター連動企画カラダスマイルプログラム展、巡回図書展示会が行われ、さらに今年度はスキルアップノススメ展、図書館スタッフのおすすめ本の紹介なども行われた。また図書館ホームページの案内サイトが刷新され、図書館活用パスファインダー、および図書館紹介サイトを、3月末から公開している。

次年度は、DDSの本格運用に向けた拡充、図書館運営分科会と図書選定分科会の組織再編に向けた移行準備、スタジオスペース利用計画の策定など、大きな変化への対応を進めていくことになるだろう。

目次

1. 組織	1
2. 会議・研修会	2
(1)会議	2
(2)館内研修会	3
3. 図書館の動き	4
(1)主要行事	4
(2)教育支援	4
(3)企画展示・イベント	4
4. 出張等	5
5. 予算・決算	7
(1)図書費予算・決算	7
(2)大学院・学部 予算・決算	8
(3)予算項目別図書受入会計区分表	9
(4)図書資料受入状況	10
6. 蔵書数等	11
(1)－1 和漢書・洋書冊数の推移	11
(1)－2 法科大学院資料の推移	12
(2)雑誌所蔵種・冊数の推移	13
(3)視聴覚資料収蔵の推移	14
(4)データベース・電子ジャーナル数	14
(5)電子ブック数	14
7. 整理業務	15
(1)図書資料整理	15
(2)雑誌整理	16
(3)視聴覚資料整理	16
8. 蔵書点検	17

9. 閲覧業務	20
(1)開館日数及び推移	20
(2)入館者数及び推移	20
(3)貸出総数（冊数）及び推移	21
(4)閉架図書請求状況の推移	22
(5)大学院入庫者数・利用内訳（延数）	22
10. レファレンス業務	23
(1)レファレンス・サービスの利用者数の推移	23
(2)ガイダンス実施回数の推移	23
(3)オンラインサービス利用の推移	24
(4)文献複写サービス利用の推移	24
(5)図書館相互利用・学外者利用状況の推移	24
(6)図書館学修支援員（LA）の利用状況	27
11. 視聴覚業務	29
(1)視聴覚室(席)開室日の推移	29
(2)マイクロフィルム利用者数	29
(3)DVD・ブルーレイ・CD・レコード・ビデオ利用者数	29
(4)利用者の推移	29
12. 電算化業務	30
(1)図書館システム構成図	30
(2)データ入力状況	31
(3)国立情報学研究所登録状況	31
13. 学術機関リポジトリ	32
(1)紀要公開状況	32
(2)論集公開状況	32
(3)大学院論集公開状況	32
(4)研究所等論集公開状況	32
(5)博士論文公開状況	33

(6)学術機関リポジトリ 登録総数	33
(7)学術機関リポジトリ 新規公開タイトル数	33
14. 電子貴重書庫	34
(1)電子貴重書庫公開状況	34
(2)電子貴重書庫デジタル化種別	34
(3)電子貴重書庫新規公開タイトル数	34
15. 図書館施設概要	35

1. 組織

「令和7年度駒澤大学図書館事務組織」

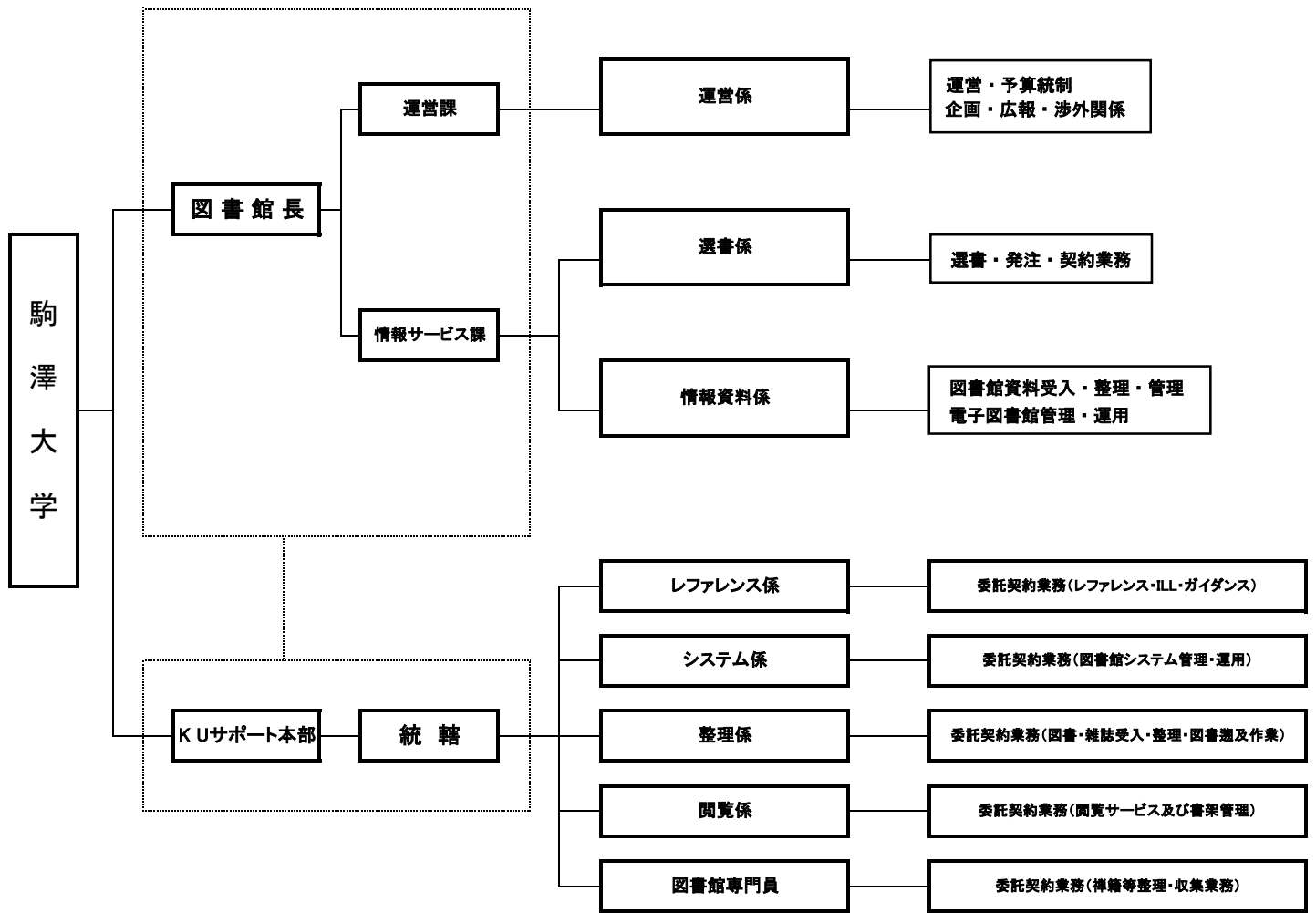

2. 会議・研修会

(1) 会議

【図書館運営分科会】

- | | | |
|-----|----|--|
| 第1回 | 日時 | 令和7年5月23日(金) 16:30 |
| | 場所 | オンライン会議(Google Meet) |
| | 議題 | 1.報告事項
(1)令和7年度図書館運営分科会委員紹介について
(2)令和6年度図書館業務報告について
(3)令和7年度図書館図書予算について
(4)令和7年度図書館業務予定について
(5)その他
2.審議事項
(1)令和6年度決算報告について
(2)その他
3.その他 |
| 第2回 | 日時 | 令和7年9月26日(金) 16:30 |
| | 場所 | オンライン会議(Google Meet) |
| | 議題 | 1.報告事項
(1)図書館業務報告について
(2)図書館業務予定について
(3)その他
2.審議事項
(1)令和7年度図書費予算要求(案)について
(2)委員会再編における図書館関連規程等の制定及び改正並びに廃止について
(3)その他
3.その他 |
| 第3回 | 日時 | 令和7年12月5日(金) ~ 令和7年12月12日(金) |
| | 場所 | オンラインテキスト会議(Garoon) |
| | 議題 | 1.報告事項
(1)図書館業務について
(2)図書館業務予定について
2.審議事項
(1)令和8年度当初予算について
3.その他 |

【図書選定分科会】

- 第1回 日時 令和7年5月30日(金) 16:30
場所 オンライン会議(Google Meet)
議題 1. 報告事項
(1) 令和7年度図書選定分科会について
(2) 令和6年度図書予算執行報告・令和7年度図書予算について
(3) 令和7年度の選書方法および購入申込等について
(4) 私立大学等研究設備整備費等補助金申請について
(5) 令和6年度ウェブ資料(データベース・電子ジャーナル)利用統計について
(6) Sage Publishing社2026年度契約条件変更に伴う DDS 導入について
(7) その他
2. 審議事項
なし
3. その他
(1) 図書館サーチツール(データベース)について
(2) その他
- 第2回 日時 令和7年10月3日(金) 16:30
場所 オンライン会議(Google Meet)
議題 1. 報告事項
(1) 令和7年度図書・雑誌受入状況について(中間報告)
(2) 令和7年度図書予算の後期支払予定について
(3) 令和7年度前期ウェブ資料の利用状況について
(4) 令和8年度講義内容掲載の参考書等購入申込書の提出について(お願い)
(5) 令和8年度教員推薦図書の選定申込について(お願い)
(6) 令和8年度指定図書の選定申込について(お願い)
(7) 令和8年度メインカウンター取置資料の選定申込について(お願い)
(8) 令和7年度私立大学等研究設備整備費等補助金について
(9) Sage Publishing 社2026年度契約条件変更に伴うDDS 導入について
(10) その他
2. 審議事項
(1) 旧版・異版資料の除籍について
(2) 委員会再編における図書館関連規程等の改正について
(3) その他
3. その他
(1) 2026 年度雑誌契約更新の確認について
(2) 令和8年度図書選定分科会開催日程(案)について
(3) その他

(2) 館内研修会

実施なし

3. 図書館の動き

(1) 主要行事

4月 2日 ~ 10日	短縮開館 月~金 9:00~17:00
4月 11日 ~ 7月 29日	通常開館 月~金 8:30~21:30 土 8:30~18:00 ※早朝開館実施時間 8:30~9:00
7月 (6日・13日・20日)	日曜・祝日開館 10:00~17:00
7月 15日	夏季長期貸出開始 (~9月9日)
7月 27日	特定日開館 9:00~17:00 (オープンキャンパス)
8月 1日 ~ 9月 12日	夏季短縮開館 月~金 9:00~17:00
8月 2日・3日・23日・24日	特定日開館 (オープンキャンパス)
8月 12日 ~ 15日	休館 (全学休業)
9月 16日 ~ 1月 26日	通常開館 月~金 8:30~21:30 土 8:30~18:00 ※早朝開館実施時間 8:30~9:00
9月 24日	夏季長期貸出返却日
10月 15日	休館日 (開校記念日)
10月 31日 ~ 11月 2日	特定日開館 9:00~17:00 (オータムフェスティバル及び準備)
11月 (9日・16日・23日・30日)	日曜・祝日開館 10:00~17:00
12月 (7日・14日)	日曜・祝日開館 10:00~17:00
12月 10日	冬季長期貸出開始 (~12月23日)
12月 24日 ~ 1月 4日	休館 (全学休業)
1月 5日 ~ 26日	通常開館 月~金 8:30~21:30 土 8:30~18:00 ※早朝開館実施時間 8:30~9:00
1月 16日 ~ 18日	休館 (大学入学共通テストおよび準備)
1月 13日	冬季長期貸出返却日
1月 27日 ~	春季長期貸出開始 (~令和8年4月3日、返却:令和8年4月18日)
1月 27日 ~ 3月 31日	春季短縮開館 月~土 9:00~17:00
2月 3日 ~ 8日	休館 (入学者選抜および準備)
2月 28日	卒業年次生・大学院修了年次生館外貸出終了および返却期限日
3月 6日 ~ 7日	休館 (入学者選抜および準備)
3月 14日	特定日開館 9:00~17:00 (オープンキャンパス)

(2) 教育支援

4月 1日 ~ 7日	新入生オリエンテーション (学部) サイトに動画配信
4月 1日 ~	特別資料庫入庫研修 (動画配信)
4月 2日 ~	図書館動画コンテンツ (教員専用/授業利用用) 公開
4月 18日 ~	授業内ガイダンス開始
3月 28日 ~	図書館コンテンツサイトリニューアル公開

(3) 企画展示・イベント

① 企画展示

4月 1日 ~ 6月 30日	新入生おすすめ図書
6月 6日	令和7年度学生選書ツアー
7月 1日 ~ 9月 15日	学生支援センター連動企画カラダスマイルプログラム展
7月 1日 ~ 10月 31日	スキルアップノススメ展
11月 1日 ~ 3月 31日	学生選書ツアー特別展示
11月 5日 ~ 11月 7日	2025年秋 巡回図書展示会

② スタッフおすすめコーナー展示

4月 1日 ~ 3月 31日	図書館スタッフのおすすめ本を紹介します!
----------------	----------------------

4. 出張等

	私立大学図書館協会	佛教図書館協会	講習会	その他
6月13日				東地区部会研究講演会「大学図書館とAI」(オンライン開催) :私立大学図書館協会東地区部会研究部
6月17日・ 6月18日				学術情報基盤オープンフォーラム2025(オンライン開催) :国立情報学研究所(NII)
6月23日～ 6月25日			第42回西洋社会科学古典資料講習会 :一橋大学社会科学古典資料センター	
7月4日				第2回オープンアクセス加速化事業におけるNIIの開発内容を説明する会(オンライン開催) :オープンアクセスリポジトリ推進協会(JPCOAR)
7月16日				研究業績データベースと機関リポジトリ2025年度第1回JPCOAR Webinar(オンライン開催) :オープンアクセスリポジトリ推進協会(JPCOAR)
7月25日				JUSTICE 電子資料契約実務研修会 (オンライン開催) オープンアクセスソリューションセミナー「即時OAが問う大学の未来 ― 研究・教育・国際競争力の向上のために」(オンライン開催) :株式会社早稲田大学アカデミックソリューション
8月1日				大学情報活用フォーラム:株式会社SRA東北
8月1日～ 8月31日 (内4日間)				第23回日本古典籍講習会(2025年度)(オンライン) :国文学研究資料館・国立国会図書館
9月9日～ 9月13日			令和6年度漢籍担当職員講習会 :京都大学人文科学研究所附属人文情報学創新センター	
9月10,11日				大学図書館コンソーシアム連合(JUSTICE)2025年度版元提案説明会:一橋大学
9月25日				第4回オープンアクセス加速化事業におけるNIIの開発内容を説明する会(オンライン開催) :オープンアクセスリポジトリ推進協会(JPCOAR)
10月24日				図書館総合展フォーラム(オンライン開催) :国立情報学研究所(NII)
10月28日～ 10月31日			大学図書館職員短期研修 :東京大学附属図書館・京都大学附属図書館・国立情報学研究所(NII)	
11月21日				「2030デジタル・ライブラリー」推進に関する検討会(オンライン)
12月3,4日				令和7年度障害者サービス担当職員向け講座(オンライン)
12月11,12日				大学業務ソリューションセミナー「オープンサイエンス・オープンアクセス」(オンライン開催) :株式会社早稲田大学アカデミックソリューション
12月12日	2025年度私立大学図書館協会東地区部会 研修報告大会(オンライン開催) :専修大学			
12月15日				第5回オープンアクセス加速化事業におけるNIIの開発内容を説明する会(オンライン開催) :オープンアクセスリポジトリ推進協会(JPCOAR) 令和7年度国立大学図書館協会助成事業(中国四国地区)「大学図書館と防災(資料の災害対策)」(アーカイブ):岡山大学図書館

	私立大学図書館協会	佛教図書館協会	講習会	その他
1月9日				2025年度大学図書館シンポジウム「オープンサイエンス時代におけるデジタル・コンテンツ基盤の構築: 国立国会図書館と大学図書館の連携・協力によってもたらされる未来」(オンライン開催): 国公立大学図書館協力委員会
1月23日				SPARC Japan セミナー2025 「リポジトリの永続性と信頼性: 持続可能な学術情報基盤をどう築くか」(オンライン開催) : 国立情報学研究所 (NII)
2月19日			EBSCOオンライン講習会 : EBSCO Information Services Japan 株式会社	
2月27日				「Data Spaces Symposium 2026 参加報告」 (第24回機関リポジトリの次の一手を考える) (オンライン開催) : オープンアクセスリポジトリ推進協会 (JPCOAR)
3月16日				日本図書館文化史研究会 : 駒澤大学渾文化歴史博物館
3月23日				「3rd Global Summit on Diamond Open Access 参加報告」 (第25回機関リポジトリの次の一手を考える) (オンライン開催) : オープンアクセスリポジトリ推進協会 (JPCOAR)

年6回程度開催	東地区部会研修会 初任者研修(オンライン/対面開催): 大学図書館支援機構
年5回程度開催	東地区部会研修会 スキルアップ研修(和漢古典籍コース): 大学図書館支援機構

5. 予算・決算

(1) 図書費予算・決算

令和7年4月1日～令和8年3月31日

(単価：円)

予 算 項 目		当初予算額	補正予算額	決 算 額	残 額
教育研究経費支出	〔図書資料費支出〕				
	図書資料費(大学院・学部)	76,610,000	77,330,000	71,275,410	6,054,590
	図書資料費(図書館)	101,563,000	105,063,000	102,556,452	2,506,548
	小 計	178,173,000	182,393,000	173,831,862	8,561,138
設備関係支出	〔図書支出〕				
	図書費(大学院・学部)	49,022,000	37,502,000	27,806,598	9,695,402
	図書費(図書館)	24,085,000	31,385,000	25,046,904	6,338,096
	合冊製本費	2,800,000	2,800,000	2,102,980	697,020
	私立大学等研究設備整備費	0	2,420,000	2,420,000	0
	小 計	75,907,000	74,107,000	57,376,482	16,730,518
合 計		254,080,000	256,500,000	231,208,344	25,291,656

(2)大学院・学部 予算・決算

令和7年4月1日～令和8年3月31日

(単価：円)

学部・学科		図書資料費		図書費		総額		
		補正予算額	決算額	補正予算額	決算額	補正予算総額	決算額	
仏教学部		3,400,000	3,849,265	6,074,000	5,100,736	9,474,000	8,950,001	
文学部	国文学科	1,200,000	547,080	2,841,000	3,062,977	4,041,000	3,610,057	
	英米文学科	2,250,000	2,082,190	3,491,000	3,262,597	5,741,000	5,344,787	
	地理学科	4,490,000	4,346,492	1,255,000	1,215,362	5,745,000	5,561,854	
	歴史学科	3,210,000	2,829,734	3,434,000	3,725,616	6,644,000	6,555,350	
	社会学科	4,300,000	4,024,146	1,570,000	766,200	5,870,000	4,790,346	
	心理学科	4,260,000	3,232,736	155,000	0	4,415,000	3,232,736	
経済学部		15,470,000	15,738,170	3,770,000	1,920,945	19,240,000	17,659,115	
法学部	法律学科	8,430,000	8,119,389	2,135,000	1,485,509	10,565,000	9,604,898	
	政治学科	2,420,000	1,408,852	833,000	752,652	3,253,000	2,161,504	
経営学部		11,100,000	10,832,206	2,052,000	1,998,351	13,152,000	12,830,557	
医療健康科学部		4,710,000	4,087,444	572,000	40,491	5,282,000	4,127,935	
グローバル・メディア・スタディーズ学部		3,200,000	2,948,530	3,551,000	2,093,488	6,751,000	5,042,018	
総合教育研究部	文化学部門	950,000	540,344	823,000	370,438	1,773,000	910,782	
	自然科学部門	1,540,000	1,340,640	333,000	2,700	1,873,000	1,343,340	
	日本文化部門	260,000	173,275	826,000	151,082	1,086,000	324,357	
	外国語第一部門(英語)	820,000	432,415	1,466,000	1,291,517	2,286,000	1,723,932	
	外国語第二部門	ドイツ語	340,000	289,716	173,000	13,681	513,000	303,397
		フランス語	360,000	299,901	153,000	103,732	513,000	403,633
		中国語	190,000	135,437	423,000	271,351	613,000	406,788
		スペイン語	150,000	68,962	463,000	102,168	613,000	171,130
		ロシア語	230,000	185,826	83,000	12,226	313,000	198,052
	部門共通			55,000	0	55,000	0	
スポーツ・健康科学部門	100,000	54,660	402,000	0	502,000	54,660		
教職課程部門	2,400,000	2,277,253	247,000	40,405	2,647,000	2,317,658		
法科大学院		1,550,000	1,430,747	322,000	22,374	1,872,000	1,453,121	
合計		77,330,000	71,275,410	37,502,000	27,806,598	114,832,000	99,082,008	
私立大学等研究設備整備費		0	0	2,420,000	2,420,000	2,420,000	2,420,000	
合計		77,330,000	71,275,410	39,922,000	30,226,598	117,252,000	101,502,008	

(3) 予算項目別図書受入会計区分表

(単価：円)

予算区分		図書費(図書館)		図書費 (大学院・学部)	合冊製本費	私立大学等研究 設備整備費	合計	
図書資料費予算額		105,063,000		77,330,000			182,393,000	
図書資料費支出	雑誌	和雑誌	冊数	1,684	1,685			3,369
			金額	3,712,384	4,471,212			8,183,596
		洋雑誌	冊数	21	149			170
			金額	3,117,341	12,888,773			16,006,114
		ウェブ資料(和)	冊数	36	23			59
	金額		26,297,241	9,723,015			36,020,256	
	ウェブ資料(洋)	冊数	26	181			207	
		金額	63,491,633	38,541,757			102,033,390	
	和書・洋書	追録(和)	冊数	0	2			2
			金額	0	61,362			61,362
		追録(洋)	冊数	3	3			6
			金額	419,890	25,273			445,163
		図書(和)	冊数	11	277			288
			金額	53,064	594,747			647,811
		図書(洋)	冊数	0	0			0
			金額	0	0			0
		ウェブ資料(和)	冊数	385	207			592
			金額	3,836,055	2,031,725			5,867,780
		ウェブ資料(洋)	冊数	51	130			181
金額			1,580,830	2,772,792			4,353,622	
事務用(和)		冊数	19	0			19	
	金額	48,014	0			48,014		
事務用(洋)	冊数	0	0			0		
	金額	0	0			0		
未製本(洋)	冊数	0	4			4		
	金額	0	164,754			164,754		
支出額		冊数	2,236	2,661			4,897	
		金額	102,556,452	71,275,410			173,831,862	
図書資料費残高		金額	2,506,548	6,054,590			8,561,138	
図書費予算額		31,385,000		37,502,000	2,800,000	2,420,000	74,107,000	
図書費支出	和書	冊数	3,932	2,120	3	4	6,059	
		金額	18,860,847	15,999,323	11,880	2,420,000	37,292,050	
	洋書	冊数	155	486			641	
		金額	3,835,669	8,169,130			12,004,799	
	和雑誌	冊数	241	110	540		891	
		金額	886,875	932,524	1,681,460		3,500,859	
	洋雑誌	冊数	24	78	133		235	
		金額	1,365,613	2,705,621	409,640		4,480,874	
	AV資料	冊数	6	0			6	
		金額	97,900				97,900	
	支出額	冊数	4,358	2,794	676	4	7,832	
		金額	25,046,904	27,806,598	2,102,980	2,420,000	57,376,482	
	図書費残高		金額	6,338,096	9,695,402	697,020	0	16,730,518
総予算額		136,448,000		114,832,000	2,800,000	2,420,000	256,500,000	
総支出		127,603,356		99,082,008	2,102,980	2,420,000	231,208,344	
総残高		8,844,644		15,749,992	697,020	0	25,291,656	

(4) 図書資料受入状況

		受 入 数		備 考	
固 定 資 産	和 漢 書 (冊)	購 入	6,056	CD-ROM,DVD(機械可読資料)を含む。「特別研究助成等」は教員教育研究費,外部資金研究費(科研費以外)を含む。「寄贈」は科研費を含む。	
		合 冊 製 本	3		
		特 別 研 究 助 成 等	0		
		寄 贈	1,458		
		編 入 等	37		
		計	7,554		
	洋 書 (冊)	購 入	641		
		合 冊 製 本	0		
		特 別 研 究 助 成 等	4		
		寄 贈	29		
		編 入 等	0		
		計	674		
	和 雑 誌 (冊)	購 入	351		
		合 冊 製 本	540		
		特 別 研 究 助 成 等	0		
		寄 贈	33		
		編 入 等	94		
		計	1,018		
	洋 雑 誌 (冊)	購 入	102		
合 冊 製 本		133			
特 別 研 究 助 成 等		0			
寄 贈		11			
編 入 等		73			
	計	319			
小計			9,565		
マ イ ク ロ リ ー ル (部=リール)	購 入	0	*タイトル毎登録		
	特 別 研 究 助 成 等	0			
	寄 贈	2=2			
	編 入 等	1=1			
	計	3=3			
マ イ ク ロ フ ィ ッ シ ュ (部=シート)	購 入	0			
	特 別 研 究 助 成 等	0			
	寄 贈	0			
	編 入 等	0			
	計	0			
レ コ ー ド	(部 = 枚)	0	*1枚又は1本毎の登録		
ビ デ オ テ ー プ	(部 = 巻)	0			
C D	(部 = 枚)	0			
D V D	(部 = 枚)	5=6			
ブ ル ー レ イ	(部 = ※)	0			
C D - R O M	(部 = 枚)	0			
そ の 他	(部 = ※)	0			
寄 贈	レ コ ー ド	(部 = 枚)	0	*写真フィルム・プリント	
	ビ デ オ	(部 = 巻)	0		
	コ ン パ ク ト デ ィ ス ク	(部 = 枚)	0		
	D V D	(部 = 枚)	4=4		
	C D - R O M	(部 = 枚)	0		
	そ の 他	(部 = ※)	0		
小計			12=13		
そ の 他	A V 資 料 (部=枚)	購 入	0		
		寄 贈	0		
		計	0		
	小計			0	
	和 漢 書	簿 外 図 書 (購 入・寄 贈)	288		
		事 務 用 簿 外 (購 入・寄 贈)	21		
		追 録	2		
		計	311		
	洋 書	簿 外 図 書 (購 入・寄 贈)	0		
		事 務 用 簿 外 (購 入・寄 贈)	0		
		未 製 本	4		
		追 録	6		
計		10			
和 雑 誌	(仮 受 入) 冊	5,972			
洋 雑 誌	(仮 受 入) 冊	1,399			
仮 受 入 合 計		(仮 受 入) 冊	7,371		

※平成29年度より、購入および寄贈の項目に「その他」を追加。上記項目の資料区分以外の資料をここに計上する。

6. 蔵書数等

(1)-1和漢書・洋書冊数の推移(過去5年度分)

(冊数)

分類	年度 蔵書	R4年3月末 (2021年度末)			R5年3月末 (2022年度末)			R6年3月末 (2023年度末)			R7年3月末 (2024年度末)			R8年3月末 (2025年度末)			備考	
		区分	蔵書数	増加数	除籍数	蔵書数	増加数	除籍数	蔵書数	増加数	除籍数	蔵書数	増加数	除籍数	蔵書数	増加数		除籍数
総記	000	和漢書	96,487	659	1,771	96,938	591	180	97,592	725	71	87,111	668	197	87,705	626	34	[注] 1 NDC分類による。 2 雑誌に分類されたものは含まない。 3 2023年度以前の蔵書数は、基礎数をもとに作成され、前年度蔵書数に当該年度の増加数を加え、除籍数を引いた冊数である。ただし、分類変更による増減数は前年度蔵書数にて調整している。遡及数は基礎数に入っているため、年度の増加数に計上しない。分類蔵書数の都合上、除籍数には「未分類」が含まれない。 4 2024年度以降の蔵書数は、図書館システムの固定図書登録冊数とする。2024年度以降、基礎数を加算減算する作成方法を取りやめ、図書館システムから出力する蔵書統計帳票を使用することとした。基礎数には一部簿外図書も含まれていたと推察されるが、2024年度以降は、固定図書のみを蔵書数として取り扱うこととしたため、2023年度以前の数値との整合性がない。
		洋書	23,169	16	754	23,178	14	5	22,847	58	389	23,022	14	177	23,038	16	0	
		計	119,656	675	2,525	120,116	605	185	120,439	783	460	110,133	682	374	110,743	642	34	
哲学	100	和漢書	154,442	859	518	154,368	617	695	155,215	852	5	156,224	925	116	156,858	741	56	
		洋書	33,054	140	0	33,334	333	53	33,303	84	115	33,742	75	128	33,809	67	0	
		計	187,496	999	518	187,702	950	748	188,518	936	120	189,966	1,000	244	190,667	808	56	
歴史	200	和漢書	118,918	2,358	1,141	121,412	2,696	152	124,563	3,169	18	121,450	2,785	45	123,610	2,373	228	
		洋書	21,242	144	1	21,316	163	89	21,785	469	0	21,834	69	78	21,884	60	10	
		計	140,160	2,502	1,142	142,728	2,859	241	146,348	3,638	18	143,284	2,854	123	145,494	2,433	238	
社会	300	和漢書	184,724	2,835	3,185	184,898	2,294	2,041	187,892	3,129	135	177,261	2,032	869	178,640	2,091	737	
		洋書	95,614	304	2	95,819	270	65	96,068	249	0	95,628	340	951	95,846	218	0	
		計	280,338	3,139	3,187	280,717	2,564	2,106	283,960	3,378	135	272,889	2,372	1,820	274,486	2,309	737	
自然	400	和漢書	30,583	594	269	30,781	450	290	31,218	449	12	29,208	365	125	29,485	295	21	
		洋書	6,792	32	1	6,813	23	2	6,844	31	0	6,799	40	12	6,806	7	0	
		計	37,375	626	270	37,594	473	292	38,062	480	12	36,007	405	137	36,291	302	21	
工学	500	和漢書	20,923	354	134	21,039	290	202	21,320	282	1	17,355	211	109	17,536	187	6	
		洋書	1,736	4	0	1,740	5	1	1,747	7	0	1,746	8	13	1,746	0	0	
		計	22,659	358	134	22,779	295	203	23,067	289	1	19,101	219	122	19,282	187	6	
産業	600	和漢書	27,264	514	126	27,627	418	63	28,040	437	24	26,860	309	148	27,168	331	23	
		洋書	4,305	6	0	4,309	5	1	4,311	2	0	4,282	1	23	4,283	1	0	
		計	31,569	520	126	31,936	423	64	32,351	439	24	31,142	310	171	31,451	332	23	
芸術	700	和漢書	25,534	400	244	25,853	320	22	26,259	406	0	25,265	373	5	25,576	312	1	
		洋書	4,079	35	0	4,139	61	1	4,173	34	0	4,131	21	9	4,168	37	0	
		計	29,613	435	244	29,992	381	23	30,432	440	0	29,396	394	14	29,744	349	1	
語学	800	和漢書	22,586	318	357	22,739	279	125	22,993	266	12	22,022	215	15	22,216	216	25	
		洋書	14,173	60	2	14,377	217	13	14,292	17	102	14,222	32	102	14,233	188	177	
		計	36,759	378	359	37,116	496	138	37,285	283	114	36,244	247	117	36,449	404	202	
文学	900	和漢書	80,814	500	758	81,092	358	71	81,575	485	2	74,153	431	2	74,326	376	206	
		洋書	45,120	92	0	45,187	71	4	45,269	82	0	44,525	116	127	44,605	80	0	
		計	125,934	592	758	126,279	429	75	126,844	567	2	118,678	547	129	118,931	456	206	
和漢書合計		762,275	9,391	8,503	766,747	8,313	3,841	776,667	10,200	280	736,909	8,314	1,631	743,120	7,548	1,337		
洋書合計		249,284	833	760	250,212	1,162	234	250,639	1,033	606	249,931	716	1,620	250,418	674	187		
合計		1,011,559	10,224	9,263	1,016,959	9,475	4,075	1,027,306	11,233	886	986,840	9,030	3,251	993,538	8,222	1,524		

(1)-2法科大学院資料の推移(過去5年度分)

(冊数)

分類	年度	R4年3月末 (2021年度末)			R5年3月末 (2022年度末)			R6年3月末 (2023年度末)			R7年3月末 (2024年度末)			R8年3月末 (2025年度末)			備考	
		蔵書	増加数	除籍数	蔵書数	増加数	除籍数	蔵書数	増加数	除籍数	蔵書数	増加数	除籍数	蔵書数	増加数	除籍数		
																		区分
総記	000	和漢書	70	0	0	70	0	0	70	0	0	70	0	0	70	0	0	[注] 1 NDC分類による。 2 2012年度より法科大学院を独立させた蔵書統計開始。 3 法科大学院資料は雑誌を図書として整理しているため、図書・雑誌を含めた資料数(簿外も含む)として計上。 4 2023年度以前の蔵書数は、前年度蔵書数に当該年度の増加数を加え、除籍数を引いた冊数である。ただし、分類変更による増減数は前年度蔵書数にて調整している。 5 2024年度末以降は、図書館システムの登録冊数を蔵書数とする。
		計	70	0	0	70	0	0	70	0	0	70	0	0	70	0	0	
哲学	100	和漢書	14	0	0	14	0	0	14	0	0	14	0	0	14	0	0	
		計	14	0	0	14	0	0	14	0	0	14	0	0	14	0	0	
歴史	200	和漢書	11	0	0	11	0	0	11	0	0	11	0	0	11	0	0	
		計	11	0	0	11	0	0	11	0	0	11	0	0	11	0	0	
社会	300	和漢書	15,671	336	0	15,975	313	9	16,268	293	0	16,555	287	0	16,831	276	0	
		計	15,671	336	0	15,975	313	9	16,268	293	0	16,555	287	0	16,831	276	0	
自然	400	和漢書	92	0	0	92	0	0	92	0	0	92	0	0	92	0	0	
		計	92	0	0	92	0	0	92	0	0	92	0	0	92	0	0	
工学	500	和漢書	399	2	0	398	0	1	399	1	0	399	0	0	399	0	0	
		計	399	2	0	398	0	1	399	1	0	399	0	0	399	0	0	
産業	600	和漢書	502	7	0	509	7	0	516	7	0	523	7	0	530	7	0	
		計	502	7	0	509	7	0	516	7	0	523	7	0	530	7	0	
芸術	700	和漢書	3	0	0	3	0	0	3	0	0	3	0	0	3	0	0	
		計	3	0	0	3	0	0	3	0	0	3	0	0	3	0	0	
語学	800	和漢書	5	0	0	5	0	0	5	0	0	5	0	0	5	0	0	
		計	5	0	0	5	0	0	5	0	0	5	0	0	5	0	0	
文学	900	和漢書	12	0	0	12	0	0	12	0	0	12	0	0	12	0	0	
		計	12	0	0	12	0	0	12	0	0	12	0	0	12	0	0	
和漢書合計		16,779	345	0	17,089	320	10	17,390	301	0	17,684	294	0	17,967	283	0		
合計		16,779	345	0	17,089	320	10	17,390	301	0	17,684	294	0	17,967	283	0		

(2)雑誌所蔵種・冊数の推移(過去5年度分)

(種数/冊数)

分類	年度 蔵書 区分	R4年3月末 (2021年度末)		R5年3月末 (2022年度末)		R6年3月末 (2023年度末)		R7年3月末 (2024年度末)		R8年3月末(2025年度末)						備考
		(総数)		(増加)		(除籍)										
		種数	冊数	種数	冊数	種数	冊数	種数	冊数	種数	冊数	種数	冊数	種数	冊数	
総記 000	和雑誌	1,330	20,380	1,316	20,496	1,315	20,645	1,318	20,817	1,326	20,983	54	167	1	1	[注] 1 NDC分類による。 2 2024年度末以降は、図書館システムの固定登録冊数・種数を蔵書数とする。 3 2023年度末以前は、「300:社会」に、NDC番号:059 蔵書合計38冊 蔵書種数7種類に含まれている。 2024年度末以降は、蔵書統計帳票をにて出力し、「500:工学」に、NDC番号:059 蔵書合計38冊 蔵書種数7種類に修正している。
	洋雑誌	385	12,773	385	12,786	385	12,808	385	12,857	386	12,889	16	32	0	0	
	計	1,715	33,153	1,701	33,282	1,700	33,453	1,703	33,674	1,712	33,872	70	199	1	1	
哲学 100	和雑誌	702	8,660	644	8,321	647	8,437	648	8,528	648	8,630	56	102	0	0	
	洋雑誌	277	9,057	277	9,066	278	9,093	279	9,120	279	9,134	8	14	0	0	
	計	979	17,717	921	17,387	925	17,530	927	17,648	927	17,764	64	116	0	0	
歴史 200	和雑誌	471	7,263	470	7,384	473	7,541	474	7,681	476	7,808	78	127	0	0	
	洋雑誌	263	6,847	262	6,874	262	6,925	265	7,007	266	7,032	12	25	0	0	
	計	734	14,110	732	14,258	735	14,466	739	14,688	742	14,840	90	152	0	0	
社会 300	和雑誌	1,959	44,181	1,942	44,414	1,943	44,803	1,937	45,212	1,939	45,575	166	363	0	0	
	洋雑誌	2,048	61,871	2,053	62,052	2,062	62,372	2,062	62,590	2,062	62,780	80	190	0	0	
	計	4,007	106,052	3,995	106,466	4,005	107,175	3,999	107,802	4,001	108,355	246	553	0	0	
自然 400	和雑誌	291	6,362	288	6,380	287	6,214	286	6,235	289	6,291	32	56	0	0	
	洋雑誌	398	16,388	398	16,421	398	16,444	398	16,462	398	16,479	4	17	0	0	
	計	689	22,750	686	22,801	685	22,658	684	22,697	687	22,770	36	73	0	0	
工学 500	和雑誌	86	2,159	87	2,174	88	2,203	95	2,257	95	2,278	12	21	0	0	
	洋雑誌	73	1,505	73	1,504	73	1,506	73	1,507	73	1,508	1	1	0	0	
	計	159	3,664	160	3,678	161	3,709	168	3,764	168	3,786	13	22	0	0	
産業 600	和雑誌	194	3,676	191	3,692	191	3,709	192	3,737	192	3,753	12	16	0	0	
	洋雑誌	101	2,541	101	2,544	101	2,547	101	2,548	101	2,549	1	1	0	0	
	計	295	6,217	292	6,236	292	6,256	293	6,285	293	6,302	13	17	0	0	
芸術 700	和雑誌	144	3,392	143	3,391	143	3,417	143	3,447	144	3,471	11	24	0	0	
	洋雑誌	41	894	41	895	41	899	41	900	41	901	1	1	0	0	
	計	185	4,286	184	4,286	184	4,316	184	4,347	185	4,372	12	25	0	0	
語学 800	和雑誌	90	1,477	88	1,468	88	1,479	88	1,507	88	1,521	7	14	0	0	
	洋雑誌	77	2,249	77	2,252	75	2,239	75	2,251	75	2,261	4	10	0	0	
	計	167	3,726	165	3,720	163	3,718	163	3,758	163	3,782	11	24	0	0	
文学 900	和雑誌	625	10,290	624	10,453	624	10,582	633	10,755	634	10,883	30	128	0	0	
	洋雑誌	233	7,357	233	7,385	233	7,461	233	7,491	233	7,519	11	28	0	0	
	計	858	17,647	857	17,838	857	18,043	866	18,246	867	18,402	41	156	0	0	
和雑誌合計		5,892	107,840	5,793	108,173	5,799	109,030	5,814	110,176	5,831	111,193	458	1,018	1	1	
洋雑誌合計		3,896	121,482	3,900	121,779	3,908	122,294	3,912	122,733	3,914	123,052	138	319	0	0	
合計		9,788	229,322	9,693	229,952	9,707	231,324	9,726	232,909	9,745	234,245	596	1,337	1	1	

(3) 視聴覚資料収蔵の推移(過去5年度分)

分類・種別	年度	令和3年度 (2021年度)	令和4年度 (2022年度)	令和5年度 (2023年度)	令和6年度 (2024年度)	令和7年度 (2025年度)	
マイクロフィルム*	ロール	リール	46,486	46,491	46,501	46,513	46,516
	フィッシュ	シート	384,255	384,255	384,255	384,255	384,255
写真フィルム・プリント	ネガフィルム	枚	2,588	2,588	2,588	2,588	2,588
	プリント	枚	2,008	2,008	2,008	2,008	2,008
スライド	スライド (OHP 含む)	部	14	14	14	14	14
		コマ	1,112	1,112	1,112	1,112	1,112
フィルム	映画フィルム (16mm)	部	18	18	18	18	18
		巻	18	18	18	18	18
可聴資料	LPレコード	枚	5,688	5,688	5,688	5,688	5,688
	EPレコード	枚	2	2	2	2	2
	C D	枚	1,446	1,446	1,446	1,443	1,443
V T R 資料	ビデオテープ	件	331	327	327	327	327
		本	402	392	392	361	361
D V D		件	1,892	1,930	1,965	1,976	1,985
		枚	2,291	2,330	2,365	2,369	2,379
ブルーレイ		件	19	19	19	19	19
		枚	20	20	20	20	20
フロッピーディスク		件	2	2	2	2	2
		枚	12	12	12	12	12

(4) データベース・電子ジャーナル数

データベース契約数	104
電子ジャーナル全文誌数	30,706

(5) 電子ブック数

R7年度(2025年度)購入数	875
総数	6,396

7. 整理業務

(1) 図書資料整理

I. 整理状況(令和7年4月～令和8年3月)

令和7年度受入数	和書	洋書	合計
固定資料	7,554	674	8,228
簿外資料	311	10	321
合計(冊)	7,865	684	8,549

整理内訳	和書	洋書	合計
令和6年度受入資料	0	0	0
令和7年度受入資料(固定)	7,554	674	8,228
年度外整理資料	0	0	0
簿外資料(講師室等)	11	0	11
法科大学院(簿外)	277	0	277
合計(冊)	7,842	674	8,516

未整理内訳(固定)	和書	洋書	合計
令和6年度受入未整理資料	0	0	0
合計(冊)	0	0	0

II. 博論・科研費所蔵数

	和書	洋書	合計
博論(本学)	388	17	405
博論(他学)	811	9,071	9,882
科研費(本学)	50	2	52
科研費(他学)	192	4	196

III. 電算データ構築数

分類	和書	洋書	合計
NDC分類電算データ構築数	528,178		528,178
DDC分類電算データ構築数		206,342	206,342
KDC分類遡及データ構築数	320,626	68,652	389,278
合計(冊)	848,804	274,994	1,123,798

IV. 開架図書冊数

695,500 冊

V. 除籍数

分類	和書	洋書	合計
NDC分類資料	786		786
DDC分類資料		187	187
KDC分類資料	551	0	551
合計(冊)	1,337	187	1,524

VI. 国立情報学研究所関連書誌調整件数

	和書	洋書	合計
書誌調整数(件)	24	19	43

VII. 製本数

製本種別	和書	洋書	合計
修復(裏打ち・軸装等)	4	0	4
図書製本(製本直し・原簿作成等)	6	1	7
帙・ケース作成	3	3	6
合計	13	4	17

VIII. 発注件数(継続分を除く)

発注年度	和書	洋書	合計
令和7年度	4,861	274	5,135

(2) 雑誌整理

I. 整理冊数(令和7年4月～令和8年3月)

資料管理区分別	和雑誌	洋雑誌	合計
固定資料	1,018	319	1,337
簿外資料	5,972	1,399	7,371
合計(冊)	6,990	1,718	8,708

II. 年間受入種数(令和7年4月～令和8年3月)

年間受入種数	計	うち外国語
雑誌(合計)	1,020	188
雑誌(うち購入数)	801	177
新聞(合計)	26	2
新聞(うち購入数)	24	2

III. 製本冊数

	和雑誌	洋雑誌	合計
合冊製本数	540	133	673
製本直し・原簿作成等	18	0	18
合計(冊)	558	133	691

IV. 紀要交換業務

他大学紀要論集 受入	52種	77冊
------------	-----	-----

V. 除籍数

除籍区分	和雑誌	洋雑誌	合計
除籍(固定資料)	1	0	1
除籍(簿外資料)	0	0	0
廃棄(簿外資料)	1,532	78	1,610
合計(冊)	1,533	78	1,611

VI. 発注件数(継続分を除く)

発注年度	和雑誌	洋雑誌	合計
令和7年度	11	0	11

(3) 視聴覚資料整理

I. 整理(令和7年4月～令和8年3月)

種別		当該年度整理数	
マイクロフィルム	ロール	3	リール
	フィッシュ	0	シート
レコード		0	枚
CD		0	枚
映画フィルム		0	巻
スライド(含むOHP)		0	枚
ビデオテープ		0	巻
写真フィルム・プリント		0	枚
CD-ROM・DVD		10	枚
ブルーレイ		0	枚
フロッピーディスク		0	枚

[備考] * 平成28年度より、「航空写真及びX線写真」を「写真フィルム・プリント」に名称変更した。

II. 発注件数

CD/DVD/ブルーレイ 6件

8. 蔵書点検

2025(令和7)年度蔵書点検 ※2013(平成25)年度より、リーダーズ資料は年に2回蔵書点検を行うことになった

<図書館蔵書点検>

【実施日】 2025(令和7)年9月1日(月)～9月5日(金)

(1) 日常不明本対象 ※すべて蔵書点検対象所在のため、対象なし

日常不明本	対象数	所在確認	不明
合計	0	0	0

(2) 初回点検対象

初回点検	対象数	所在確認	不明
合計	177,004	176,910	94
3階 3A	25,757	25,737	20
3階 3B	11,553	11,547	6
3階 3C	15,473	15,464	9
3階 3D	21,436	21,424	12
3階 3E	3,014	3,013	1
3階 蔵壁面	1,654	1,654	0
3階 参考図書	2,095	2,095	0
3階 キャリア関連	2,287	2,275	12
3階 教職	543	543	0
3階 DVD(日本映画)	323	323	0
3階 DVD(海外映画)	631	631	0
3階 DVD(アニメ)	99	99	0
3階 DVD(教養)	1,317	1,317	0
3階 CD	1,410	1,410	0
3階 VHS他	347	347	0
5階 5A	6,241	6,240	1
5階 5B	4,978	4,975	3
5階 5C	12,091	12,091	0
5階 5D	14,613	14,607	6
5階 5E	6,403	6,401	2
5階 5F	15,990	15,980	10
5階 5H	1,324	1,323	1
5階 蔵壁面	6,025	6,020	5
5階 大型	2,983	2,983	0
5階 参考図書A	2,541	2,541	0
5階 参考図書B	1,898	1,898	0
5階 参考図書(語学辞典)	433	431	2
5階 参考図書大型	35	35	0
5階 参考地形図	75	75	0
5階 文庫新書	5,326	5,325	1
5階 高書架A	4,784	4,784	0
6階 参考図書	841	841	0
6階 仏教・古典籍参考図書	1,219	1,219	0
6階 教員著作	1,265	1,262	3

(3) 再点検対象

再点検	対象数	発見	再不明
合計	23	7	16
2階 集密2B	2	1	1
2階 集密2C	1	1	0
2階 集密2E	1	1	0
2階 集密2F	5	1	4
2階 集密2G	1	0	1
2階 集密2H	4	1	3
2階 中型	1	0	1
3階 3A	1	0	1
3階 3B	1	0	1
3階 文庫新書	2	0	2
4階 集密4G	1	1	0
5階 5B	1	1	0
5階 5F	1	0	1
6階 教員著作	1	0	1

(4) 再々点検対象

再々点検	対象数	発見	再々不明
合計	67	6	61
3階 3A	1	0	1
3階 3B	2	0	2
3階 3D	1	0	1
3階 3E	1	0	1
3階 キャリア関連	1	0	1
5階 5F	1	0	1
B2階 集密B2D	1	0	1
仏教備付	3	0	3
国文備付	3	2	1
地理備付	6	1	5
歴史備付	6	2	4
社会備付	14	0	14
教職備付	2	0	2
医療備付	1	0	1
日本文化備付	1	0	1
スポーツ備付	2	1	1
講師室	8	0	8
学生相談室	5	0	5
玉川校舎	8	0	8

<リーダーズ資料蔵書点検(第1回)>

【実施日】 2025(令和7)年7月25日(金)

(1) 日常不明本対象【対象なし】

日常不明本	対象数	所在確認	不明
合計	0	0	0

(2) 初回点検対象

初回点検	対象数	所在確認	不明
合計	4,656	4,649	7
1階 リーダーズ	3,684	3,677	7
外国語備付(リーダーズ)	972	972	0

(3) 再点検対象

再点検	対象数	発見	再不明
合計	1	1	0
1階 リーダーズ	1	1	0

(4) 再々点検対象

再々点検	対象数	発見	再々不明
合計	2	0	2
1階 リーダーズ	2	0	2

<リーダーズ資料蔵書点検(第2回)>

【実施日】 2026(令和8)年1月28日(水)、2月10日(火)

(1) 日常不明本対象【対象なし】

日常不明本	対象数	所在確認	不明
合計	0	0	0

(2) 初回点検対象

初回点検	対象数	所在確認	不明
合計	4,650	4,650	0
1階 リーダーズ	3,678	3,678	0
外国語備付(リーダーズ)	972	972	0

(3) 再点検対象

再点検	対象数	発見	再不明
合計	7	4	3
1階 リーダーズ	7	4	3

(4) 再々点検対象

再々点検	対象数	発見	再々不明
合計	0	0	0
1階 リーダーズ	0	0	0

9. 閲覧業務

(1)開館日数及び推移

令和7年度

月	4月	5月	6月	7月	8月	9月	10月	11月	12月	1月	2月	3月	合計
日数	25	23	25	31	20	22	26	28	22	21	17	23	283

令和3年度～令和7年度

年度	R3	R4	R5	R6	R7
日数	291	237	298	291	283

開館総日数・時間数

	平日	土曜	休日	合計
開館総日数	228日	41日	14日	283日
開館総時間数	2593.0時間	373.0時間	102.0時間	3068.0時間
うち時間外開館日数	153日	30日	0日	183日

長期休業期間の開館日数

	夏季	冬季	春季	合計
開館日数	28日	0日	45日	73日

※夏季休業は7月30日～9月15日

冬季休業は12月24日～1月4日

春季休業は1月27日～3月31日

(2)入館者数及び推移

令和7年度

月	4月	5月	6月	7月	8月	9月	10月	11月	12月	1月	2月	3月	合計	学生在学者数
人数	36,439	41,846	43,662	47,307	3,093	22,418	37,400	32,586	33,749	23,193	2,972	2,874	327,539	14,676

令和3年度～令和7年度

年度	R3	R4	R5	R6	R7
入館者数	115,480	210,053	315,725	316,198	327,539

※学生在学者数は当該年度の5月1日現在(法科大学院生除く)

※令和4年度 8月、9月は新図書館移転のため休館

※令和5年度は新図書館で1年間通常稼働

※令和6年度は図書館システムリプレースのため1週間(3月10日～14日)休館

※令和7年度は全日開館期間の開館時間を30分前倒し21時30分とした(試行中)

(3)貸出総数(冊数)及び推移

令和7年度

所属	種別	和書冊数					洋書冊数					雑誌冊数			視聴覚資料数	合計
		NDC	KDC	指定図書	個人文庫	計	DDC	KDC	指定図書	個人文庫	計	和雑誌	洋雑誌	計		
仏教	1・2年生	3,030	147	19	2	3,198	337	8			345	23	1	24	33	3,600
	禅	1,215	162	1	1	1,379	2			2			0	5	1,386	
	仏教	2,648	210	1	9	2,868	23	12		35	7	1	8	29	2,940	
文	国文	5,248	346	29	17	5,640	40	1		41	30		30	213	5,924	
	英米文	2,833	89	3	10	2,935	1,902	24		1,926	9		9	56	4,926	
	地(文化)	1,568	34			1,602	4			4	4		4	29	1,639	
	地(環境)	1,118	9	2		1,129	60			60	9		9	10	1,208	
	歴(日本史)	7,524	533	5	27	8,089	10			10	66		66	45	8,210	
	歴(外国史)	7,067	241	3	12	7,323	222	21		243	14	3	17	21	7,604	
	歴(考古学)	3,218	97	1	3	3,319	110			110	185		185	18	3,632	
	社会(社)	1,152	10	1		1,163	157			157	2		2	41	1,363	
	社会(福)	347	15			362		1		1	1		1	2	366	
	心理	1,425	4	5	2	1,436	41	1		42	3	2	5	26	1,509	
	経済	経	3,095	60	16	9	3,180	139			139	4		4	35	3,358
商		2,311	25	13		2,349	43			43	1		1	26	2,419	
現応経		1,151	21	3		1,175	6			6	1		1	16	1,198	
法	法律A	4,101	88	30	4	4,223	114	2		116	20		20	39	4,398	
	法律B	1,891	28	8		1,927	2			2	15		15	9	1,953	
	政治	3,056	50	39	4	3,149	207			207	12		12	28	3,396	
経営	経営	2,677	31	19	2	2,729	59			59	1	1	2	44	2,834	
	市場戦略	1,207	4	3		1,214	142			142			0	27	1,383	
医療健康	医療	1,291	1	13		1,305	36			36			0	0	1,341	
GMS	GM	3,639	29	187	3	3,858	7,735	2		7,737	1		1	117	11,713	
小計		62,812	2,234	401	105	65,552	11,391	72	0	0	11,463	408	8	416	869	78,300
大学院・研究生		3,522	325	2	11	3,860	141	40		181	75	18	93	52	4,186	
法科大学院		42				42				0			0	0	42	
科目等履修生						0				0			0	0	0	
特別履修生						0				0			0	0	0	
聴講						0				0			0	0	0	
法人学生						0	3			3			0	0	3	
合計		66,376	2,559	403	116	69,454	11,535	112	0	0	11,647	483	26	509	921	82,531
教員		6,085	546	2	43	6,676	414	97		511	62	136	198	24	7,409	
職員		2,995	691	5	1,216	4,907	420	102		530	165	317	482	38	5,957	
研究所員		503	98		1	602	7			7	29		29	0	638	
学外者		520	8			528	2			2	1		1	0	531	
その他						0				0			0	1	1	
総合計		76,479	3,902	410	1,376	82,167	12,378	311	0	8	12,697	740	479	1,219	984	97,067

※和書NDCは和書開架のみ

※和書KDCは和書NDC閉架を含む

※洋書KDCは洋書NDC閉架を含む

※洋書DDCは洋書開架のみ

※社会(社)は社会学科社会学専攻、社会(福)は社会学科社会福祉学専攻

※法律Aは法律学科昼間主コース、法律Bは法律学科夜間主コースを指す

※機械貸出分は、貸出日をもって集計

※手作業貸出は、返却日をもって集計

※平成26年度より、科目等履修生および特別履修生の貸出実績は学部生に含まれる

※令和元年度より、種別がないもの(未登録・簿外)は除く

※令和4年度より、視聴覚資料数を開始

令和3年度～令和7年度

年度	R3	R4	R5	R6	R7
貸出冊数	70,151	98,690	94,148	92,362	97,067
開館日数	291	237	298	291	283
1日平均	241	416	315	317	343

(4)閉架図書請求状況の推移

年度	R3	R4	R5	R6	R7
年間合計	13,934	8,591	1,564	1,111	1,188
1日平均	47.9	36.2	5.2	3.8	4.2

※令和5年度から新図書館に外部倉庫保管分を移動開始

(5)大学院入庫者数・利用内訳(延数)

研究科	専攻	課程		
		修士	博士	合計
人文科学	仏教学	32	23	55
	国文学	0	0	0
	英米文学	0	0	0
	地理学	0	0	0
	歴史学	0	0	0
	社会学	0	0	0
	心理学	0	0	0
経済学	経済学	0	0	0
商学	商学	0	0	0
法学	公法学	0	0	0
	私法学	0	0	0
経営学	経営学	0	0	0
医療健康科学	診療放射線学	0	0	0
グローバル・メディア	グローバル・メディア	0	0	0
法曹養成	法曹養成	0	0	0
計		32	23	55
科目等履修生		0	0	0
科目等特別履修生		0	0	0
聴講生		0	0	0
研究生		0	0	0
計		0	0	0
合計		32	23	55

10. レファレンス業務

令和7年度は、レファレンスサービスの見直しを行い、より利用者の学修支援に寄り添ったサービスを提供できるよう運用改善と新規運用の構築を行った。利用者支援では、レファレンスカウンターで行えることを明文化し、資料・情報収集時の相談先として認識されることを目的とし、駒澤大学図書館におけるレファレンスサービスの定義を策定し、HPで公開した。また、他機関利用に関する紹介状発行の申請期限(1週間前)を撤廃し、可能な限り対応をすることとした。

IL業務では、昨年度同様、web上での文献入手方法の多様化が進んだ影響もあり、国外からの取り寄せ依頼は0となった。授業内ガイダンスでは、担当するスタッフにより講義の質が変わらないよう、共通資料を作成し使用することとした。また、後期より受講学生と担当教員へのアンケートを行い、ガイダンスの質向上に努めた。

学外者の1日利用者数は、法人諸学校である駒澤大学高等学校所属生徒の利用が急増したため、過去5年で最大となった。学修支援員の活動休止に伴う代替サービスとして、昨年度まで在籍していた学修支援員が作成した小冊子の配布を行いながら、図書館を活用した資料・情報収集方法の総合案内サイトの制作を進め、3月末より「図書館活用パスファインダー」サイトとして図書館HPで公開を開始した。また、その他のコンテンツサイトの整備も進め、教員向け新入生セミナー用資料提供サイトとして運用していた「図書館コンテンツサイト」、利用者向け図書館案内サイトとして運用していた「図書館利用ガイダンスサイト」、フロア機能紹介サイトとして運用していた「図書館案内動画サイト」の3つのサイトを一つのサイトに集約した「図書館紹介サイト」を制作し、3月末より図書館HPにて公開を開始した。

(1) レファレンス・サービスの利用者数の推移

年度	利用者区分			業務区分				合計
	学内者		学外者	文献所在調査	事項調査	利用指導	その他	
	学生	教職員						
R3	4,902	1,823	2,180	4,076	437	3,819	573	8,905
R4	4,191	1,305	2,621	4,654	711	2,260	492	8,117
R5	5,062	1,718	3,224	5,409	894	2,811	890	10,004
R6	4,030	1,151	2,623	4,398	795	1,965	645	7,803
R7	3,030	1,333	1,623	2,319	24	3,036	607	5,986

※R7年度より、業務区分の実績収集方法を変更した。

(2) ガイダンス実施回数数の推移

ガイダンス種別		R3	R4	R5	R6	R7
授業内 ガイダンス	禅・仏教学科	1	0	2	1	1
	国文学科	1	0	0	0	0
	英米文学科	2	0	0	0	0
	地理学科	2	2	2	2	2
	歴史学科	6	6	3	2	2
	社会学科	0	0	0	0	1
	心理学科	1	1	1	0	0
	経済・商・現代応用経済学科	9	1	3	1	3
	法律・政治学科	1	2	5	5	13
	経営・市場戦略学科	1	0	2	1	2
	診療放射線技術科学科	0	0	0	0	0
	グローバル・メディア学科	4	0	7	5	8
	全学共通科目授業	0	1	0	0	0
	その他	0	0	0	0	4
図書館利用ガイダンス	104	60	32			
館内案内	13					
入庫研修会	20					
企業情報収集法セミナー						
合計	165	73	57	17	33	

※令和3年度は「新入生セミナー」を「図書館利用ガイダンス」と「館内案内」に分けて実施した。

※令和3年度より「企業情報収集法セミナー」はキャリアセンター主催での実施となった。

※令和4年度「図書館利用ガイダンス」は、4・5月の対面式に加えて6月中にオンデマンド形式で実施した。

※令和4年度「館内案内」は同年度「図書館利用ガイダンス」の項目に組み込んで実施した。

※令和4、5、6年度の「入庫研修会」は動画視聴によるオンデマンド形式としたため、対面での実施はなし。

(3) オンラインサービス利用の推移(総数・各サービス全体における割合)

年度	レファレンス		文献複写		図書借用		合計	
R3	16	4%	1,049	90%	545	83%	1,610	71%
R4	27	4%	791	91%	529	79%	1,347	60%
R5	11	1%	910	96%	341	83%	1,262	56%
R6	20	3%	504	94%	309	85%	833	49%
R7	31	0.01%	524	89%	313	91%	868	49%

(4) 文献複写サービス利用の推移(コピー枚数)

年度	セルフサービス		代行複写		合計
	学部生 その他	教員 院生	館内 (カウンター受付)	文献複写受付 (他機関→本学)	
R3	58,607	64,090	781	5,021	128,499
R4	112,128	58,519	1,323	2,520	174,490
R5	64,291	71,911	853	5,186	142,241
R6	52,410	67,095	1,595	3,112	124,212
R7	76,275	51,634	931	3,930	132,770

(5) 図書館相互利用・学外者利用状況の推移

<1> 本学所属者の他機関利用状況【本学からの訪問利用】

<1-1> 紹介状発行数(本学→他機関)

年度	学部生	院生	教職員	その他	合計
R3	1	0	2	0	3
R4	3	2	6	2	13
R5	4	0	5	1	10
R6	2	0	2	1	5
R7	4	2	9	1	16

<1-2> 主な紹介状発行先機関名と件数(本学→他機関)

年度	主な紹介状発行先機関名と件数(本学→他機関)	
R3	文化学園大学・昭和女子大学・早稲田大学 各1	
R4	國學院 2	青学大・法大・同大・明学大・日大・立正大・二松大 鎌女大・大谷大・追大・玉大 各1
R5	早大 2	慶應大・阪公大・明大・武蔵大・東農大・拓大・玉大 国立歴史民俗博物館 各1
R6	慶應義塾大学・青山学院大学・千葉工業大学・東京大学・無窮会 各1	
R7	二松學舎大学附属図書館 日本女子大学図書館 各2	東京大・青学大・慶應大・上智大・國學院大・立教大 明治学院大・延暦寺叡山文庫 各1

<2>学外者の当館利用状況【当館への来館利用】

<2-1-1>紹介状発行数(他機関→本学)

年度	学部生	院生	教職員	その他	合計
R3					
R4	5	33	15	2	55
R5	8	20	16	0	44
R6	5	14	51	0	70
R7	2	9	30	11	52

※令和3年度においては、感染症対応による駒沢キャンパス学外者入構制限に伴い、学外者の受け入れを停止した。

<2-1-2>学外者一日利用者数(他大学相互利用・法人内高校・卒業生・一般利用希望による許可者)

年度	他大学		法人内高校		卒業生	一般利用	合計
	学生	教職員	生徒	教職員			
R3							
R4	78	21	1	8	113	12	233
R5	112	25	9	2	241	11	400
R6	97	75	140	0	250	7	569
R7	73	12	476	5	208	4	778

※令和3年度においては、感染症の影響により、学外者の受け入れを停止した。

※令和4年度から一般利用の貸出登録願の受付は停止し、紹介状を要する。

<2-2>主な相互利用申込機関名と件数(他機関→本学)

年度	主な機関と申込件数(他機関→本学)									
R3										
R4	ハイデルベルク大学	33	北大	5	東大	4	淑徳大	2	その他大学(全15大学)	各1
R5	東北大	8	京大	4	早大	3	東大・慶應大・日大 駒女大・十文字大			各2
R6	香港理工 大学	15	香港中文 大学	8	ハンブルク 大学	7	韓国国民大学校 教養大学	5	慶應義塾大学	4
R7	法政文理学 院	18	青山学院大 学	5	近畿大学 東京大学	4	世田谷区立図書館 松戸市立図書館			各2

※令和3年度においては、感染症の影響により、学外者の受け入れを停止した。

<2-3>学外者貸出登録者数(卒業生・コンソーシアム・一般利用希望による許可者)

年度	卒業生	仏教図書館 協会協定校	世田谷6大学 コンソーシアム協定校	合計
R3				
R4	42	0	8	50
R5	94	3	21	118
R6	93	1	21	115
R7	101	2	22	125

※令和3年度においては、感染症の影響により、学外者の受け入れを停止した。

※令和4年度から一般利用の貸出登録願の受付は停止した。

<3>ILLサービス【郵送等による相互利用】

<3-1-1>文献複写依頼数

(本学→他機関)

年度	身分				機関種別			合計
	学部生	院生	教職員	その他	国内		国外	
					大学図書館	その他		
R3	214	47	883	16	947	212	1	1,160
R4	226	65	556	26	802	65	6	873
R5	158	106	665	19	724	222	2	948
R6	111	24	390	14	444	94	1	539
R7	131	16	426	16	471	118	0	589

<3-1-2>文献複写受付数

(他機関→本学)

年度	国内		国外	合計
	大学図書館	その他		
R3	723	42	26	791
R4	290	35	5	330
R5	628	21	2	651
R6	505	39	1	545
R7	641	32	0	673

<3-2-1>図書貸借依頼数

(本学→他機関)

年度	身分				機関種別			合計
	学部生	院生	教職員	その他	国内		国外	
					大学図書館	その他		
R3	210	148	295	5	580	74	4	658
R4	275	130	243	20	611	48	9	668
R5	110	98	184	17	367	40	2	409
R6	124	37	198	6	325	38	2	365
R7	128	15	174	26	318	25	0	343

<3-2-2>図書貸借受付数

(他機関→本学)

年度	国内		国外	合計
	大学図書館	その他		
R3	181	11	16	208
R4	84	6	5	95
R5	122	12	2	136
R6	101	13	1	115
R7	110	7	2	119

<4> 国立国会図書館デジタル化資料送信サービス

年度	複写受付
R3	114
R4	78
R5	46
R6	27
R7	41

(6) 図書館学修支援員(LA)の利用状況

<1> 図書館学修支援員(LA)利用状況

<1-1> 月別学修相談利用件数

年度		4月	5月	6月	7月	8月	9月	10月	11月	12月	1月	合計
R3	対面	1	4	7	7	0	5	6	20	17	2	69
	オンライン	1	1	0	0	0	0	0	4	0	0	6
R4	対面	5	15	25	8	0	0	9	15	10	3	90
	オンライン	0	0	0	0	0	1	0	0	0	0	1
R5	対面	11	22	21	3	0	0	8	6	0	1	72
R6	対面	6	7	10	4	0	5	7	8	4	0	51
R7												

※令和3年度、令和4年度は対面およびオンラインで実施した。

※令和7年度から活動休止となった。

<1-2> 学年別学修相談利用者件数

年度		1年生	2年生	3年生	4年生	その他	合計
R3	対面	23	4	12	27	1	67
	オンライン	1	0	1	4	0	6
R4	対面	32	10	20	25	3	90
	オンライン	0	0	0	1	0	1
R5	対面	35	14	3	19	1	72
R6	対面	11	4	4	27	5	51
R7							

※令和7年度から活動休止となった。

<1-3>学部学科別学修相談利用件数

年度		学修支援員専門分野対象学部学科	学修支援員専門分野対象外学部学科	合計
R3	対面	35	32	67
	オンライン	2	4	6
R4	対面	38	52	90
	オンライン	1	0	1
R5	対面	1	71	72
R6	対面	32	19	51
R7				

※令和3年度のLA専門分野対象学部学科(歴史・法律)、LA専門分野対象外学部学科(国文・英米文・地理・市場・GMS)

※令和4年度の学修支援員専門分野対象学部学科(仏教・歴史・心理・法律・政治)、

学修支援員専門分野対象外学部学科(国文・英米文・地理・社会・経済・商・現応・経営・市場・GMS・教員・研究所員)

※令和5年度の学修支援員専門分野対象学部学科(仏教・歴史・心理・法律・政治(前期のみ))、

学修支援員専門分野対象外学部学科(国文・英米文・地理・社会・経済・商・現応・経営・市場・GMS・教員)

※令和6年度の学修支援員専門分野対象学部学科(仏教・歴史・法律)、

学修支援員専門分野対象外学部学科(国文・英米文・地理・社会・心理・経済・商・現応・政治・経営・市場・GMS・教員)

※令和7年度から活動休止となった。

<1-4>学修相談利用時間帯内訳

年度		1限	2限	昼休み	3限	4限	5限	合計
R3	対面	0	8	3	17	30	9	67
	オンライン	0	1	0	0	4	1	6
R4	対面	0	3	0	12	42	33	90
	オンライン	0	0	0	0	0	1	1
R5	対面	0	0	0	6	38	28	72
R6	対面	0	6	0	9	19	17	51
R7								

※令和7年度から活動休止となった。

<2>図書館学修支援員(LA)利用状況

年度		卒論・ゼミ論 について	レポートの 書き方	資料の探し方	書評の書き方	その他	合計
R3	対面	31	14	6	1	15	67
	オンライン	3	2	0	0	1	6
R4	対面	19	21	12	2	36	90
	オンライン	1	0	0	0	0	1
R5	対面	4	20	12	0	36	72
R6	対面	22	11	11	0	7	51
R7							

※令和7年度から活動休止となった。

<3>レポート対策ガイダンス参加者人数

年度	6月	10月	11月	合計
R3				
R4				
R5	26	—	—	26
R6				
R7				

※令和3年度の対面での実施はなし。「レポート作成法ガイダンス」と名称変更し、動画配信を実施した。

※令和4年度・令和6年度の実施はなし。別途で動画形式として「学修支援員解説！ データベースマニュアル動画」を配信。

※令和7年度から活動休止となった。

11. 視聴覚業務

(1) 視聴覚室(席)開室日の推移

	開館日数				
	R3	R4	R5	R6	R7
マイクロフィルム	267	213	298	291	283
DVD・ブルーレイ・CD ・レコード・ビデオ	236	201	298	291	283

※令和4年10月図書館移転により、視聴覚室から視聴覚席に変更

※令和5年度は新図書館で1年間通常稼働

※令和6年度は図書館システムリプレイスのため1週間(3月10日～14日)休館

(2) マイクロフィルム利用者数

所属	人数
学部生	5
大学院生	3
教職員	3
その他	1
学外者	0
レファレンス	0
合計	12

(3) DVD・ブルーレイ・CD・レコード・ビデオ利用者数

所属	人数
学部生	737
大学院生	40
教職員	47
その他	0
学外者	0
レファレンス	0
合計	824

(4) 利用者の推移

年度	R3	R4	R5	R6	R7
マイクロフィルム	13	7	7	32	12
DVD・ブルーレイ・CD レコード・ビデオ	450	942	869	852	824

※令和3年9月17日よりDVD・ブルーレイの館外貸出しを開始したため、DVD・ブルーレイの館外利用者を含む

12. 電算化業務

(1) 図書館システム構成図

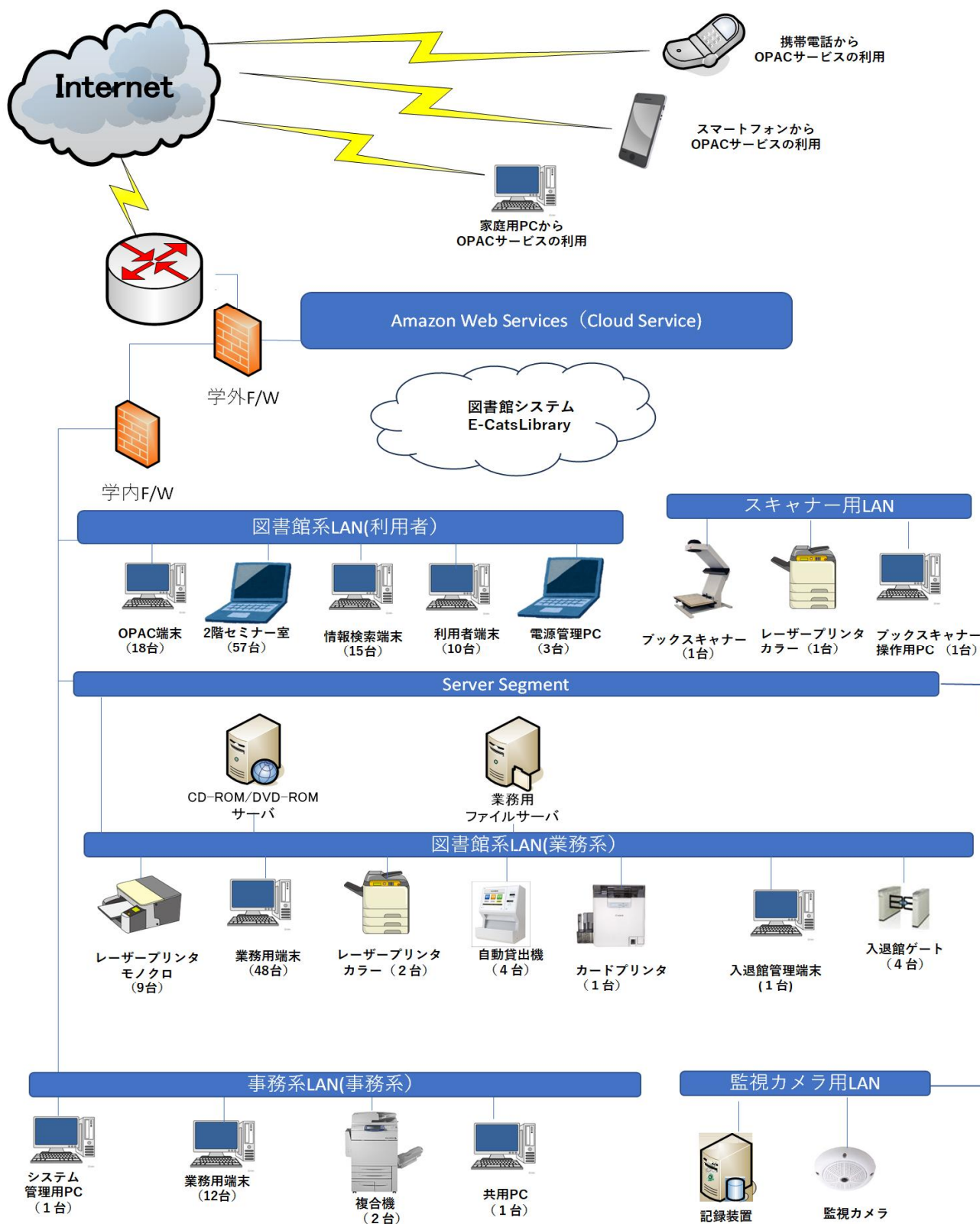

2026年3月

(2)データ入力状況

令和8年3月31日現在

(件数)

	書誌データ	所蔵データ
和図書	525,648	848,374
洋図書	189,975	277,930
和雑誌	5,932	111,906
洋雑誌	3,926	124,273
合計	725,481	1,362,483

〈注〉和洋雑誌の所蔵カウントは製本雑誌を対象として実施。

(3)国立情報学研究所登録状況

令和8年3月31日現在

(件数)

図書	472,339
雑誌	9,793
合計	482,132

13. 学術機関リポジトリ

(1) 紀要公開状況

2026(令和8)年3月31日現在 (件数)

年度	論文書誌データ	画像データ
2021(R3)	26	26
2022(R4)	20	20
2023(R5)	19	19
2024(R6)	11	11
2025(R7)	27	27

(2) 論集公開状況

2026(令和8)年3月31日現在 (件数)

年度	論文書誌データ	画像データ
2021(R3)	244	244
2022(R4)	159	159
2023(R5)	142	142
2024(R6)	139	139
2025(R7)	166	166

※法科大学院の駒澤法曹を含む

(3) 大学院論集公開状況

2026(令和8)年3月31日現在 (件数)

年度	論文書誌データ	画像データ
2021(R3)	45	-
2022(R4)	50	-
2023(R5)	36	-
2024(R6)	80	41
2025(R7)	72	49

※2024(R6)年度より画像データを公開しているのは駒澤考古

※2025(R7)年度より画像データを公開しているのは駒澤大学大学院仏教学研究會年報、論輯

(4) 研究所等論集公開状況

2026(令和8)年3月31日現在 (件数)

年度	論文書誌データ	画像データ	画像データ(遡及)
2021(R3)	133	84	0
2022(R4)	78	69	0
2023(R5)	75	30	0
2024(R6)	61	49	0
2025(R7)	79	49	0

※画像データを公開している研究所等は禅文化歴史博物館、禅研究所、仏教経済研究所、応用地理研究所、ジャーナリズム・政策研究所、仏教文学研究所

(5) 博士論文公開状況

2026(令和8)年3月31日現在 (件数)

	論文書誌データ	画像データ
2021(R3)	3	3
2022(R4)	5	5
2023(R5)	5	5
2024(R6)	5	5
2025(R7)	5	5

※2025(令和7)年度より、JAIRO cloudの登録数を掲載

(6) 学術機関リポジトリ 登録総数

2026(令和8)年3月31日現在 (件数)

	紀要・論集・研究成果物	博士論文	大学資料
2024(R6)	27,287	251	6,216
2025(R7)	27,673	257	6,217

※2024(令和6)年度より、JAIRO cloudの登録総数を掲載(登録数には、論文書誌データ以外の目次なども含む)

(7) 学術機関リポジトリ 新規公開タイトル数

2026(令和8)年3月31日現在 (件数)

年度	新規公開タイトル数				
	図書	雑誌	教材	貴重資料	その他
2022(R4)	1	0	0	0	0
2023(R5)	0	0	0	0	0
2024(R6)	0	0	0	0	0
2025(R7)	0	0	0	0	0

※2022(令和4)年度より公開タイトル数を掲載

14. 電子貴重書庫

(1) 電子貴重書庫公開状況

2026(令和8)年3月31日現在 (件数)

年度	メタデータ(書誌・画像)件数	
	新規公開数	総数
2021(R3)	323	3,990
2022(R4)	285	4,275
2023(R5)	274	4,549
2024(R6)	193	4,742
2025(R7)	212	4,954

※2021(令和3)年度重複していたデータ7件を削除

(2) 電子貴重書庫デジタル化種別

2026(令和8)年3月31日現在 (件数)

年度	新規撮影	マイクロからデジタル化
2021(R3)	46	277
2022(R4)	126	159
2023(R5)	112	162
2024(R6)	45	148
2025(R7)	47	165

(3) 電子貴重書庫新規公開タイトル数

2026(令和8)年3月31日現在 (件数)

年度	新規公開タイトル数				
	図書	雑誌	教材	貴重資料	その他
2022(R4)	0	0	0	110	0
2023(R5)	0	0	0	101	0
2024(R6)	0	0	0	43	0
2025(R7)	0	0	0	49	0

※2022(令和4)年度より公開タイトル数を掲載

15. 図書館施設概要

(令和8年3月31日現在)

竣工	令和4年8月
建築面積	1,840.72㎡
延面積	10,937.99㎡
階数地下	地上6階／地下3階
構造	鉄骨鉄筋コンクリート造 一部鉄筋コンクリート造及び鉄骨造

床面積	B3/集密書架	842.06㎡
	B2/集密書架	1,676.84㎡
	B1/事務室・会議室	1,166.16㎡
	1F/事務室・メインカウンター・レファレンスカウンター	1,750.12㎡
	2F/セミナー室・集密書架	767.37㎡
	3F/閲覧室・グループ学修室・カウンター・視聴覚席・休憩室	1,814.46㎡
	4F/集密書架・閲覧席	768.64㎡
	5F/閲覧室	1,405.74㎡
	6F/特別資料庫・事務室・閲覧席	731.69㎡
	RF/塔屋・EV機械室	14.91㎡
	合計	10,937.99㎡

閲覧席数	B2F/閲覧エリア	10席
	1F/閲覧エリア	15席
	コミュニケーションプラザ	58席
	ブラウジングスペース	31席
	2F/閲覧エリア	10席
	セミナー室	55席
	3F/閲覧エリア・PC席・視聴覚席・休憩室	88席
	ラーニングcommons	98席
	グループ学修室	36席
	4F/閲覧エリア	50席
	5F/閲覧エリア	138席
	個人研究ブース	20席
	6F/閲覧エリア	13席
	個人研究室・個人研究ブース	12席
	合計	634席

書架収納可能冊数	約108万冊
書架ファイルメーター	32,328.518fm